

## Mein Verein.

## Meine Sportstätten.

Dem MTV München standen nach der Gründung 1879 städtische Turnhallen und Sportplätze zur Mitbenutzung zur Verfügung: Im Maßmannpark, *Am Graben* (Sonnenstraße 9, 1879-1883) und eine Fußballspielfläche auf der Theresienwiese. Die erste eigene Sportstätte war ein großer *Waldsommerspielplatz* für Fußball, Faustball und Tennis in *Gräfelfing, Station Lochham* (1885-1945). Der *Altbau* der Turnhalle mit Kneiphaus an der Häberlstraße stand 1886-1907 auf einer städtischen Freifläche nahe der Tumblingerschule.

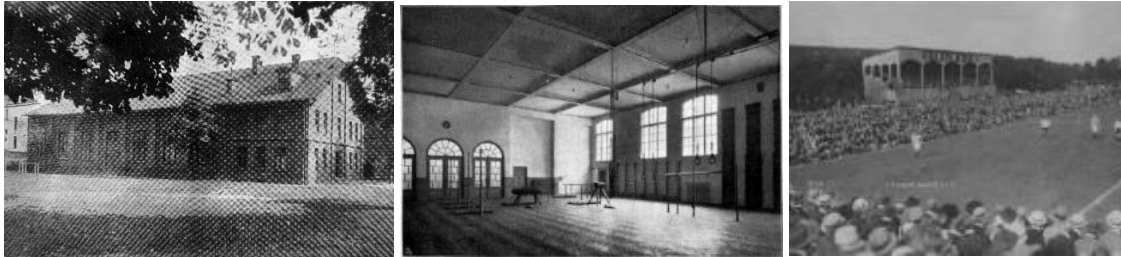

Altbau Häberlstraße 1886, Damenturnsaal Neubau Häberlstraße 1908, Sportplatz Marbachstraße ca. 1910.

Durch das stete Anwachsen der Mitgliederzahl ging in der alten Turnhalle bald der Platz aus. Der MTV errichtete 1907/1908 nun auf zwei Dritteln der Grundfläche des Grundstücks als Neubau die bestehende Turnhalle mit Vereinsgebäude (Fechtleistungszentrum 1989, Sanierung 2018-2021). Das Moderne an diesem Turnhallenbau war die um 1900 gesellschaftlich geforderte Integration von Turn- sowie Sanitärräumen für Männer und Frauen unter einem Dach, bei vollständiger innerer Trennung der Zugänge und Räume der Männer und Frauen.

Auch Freiflächen und Gewässer wurden für den MTV-Sport benötigt: Der Verein hatte 1910-1924 an der Marbachstraße in Mittersendling ein Freigelände gepachtet und betrieb dort ein *Kleinstadion* mit Zuschauertribüne für 600 Personen sowie Sportplätze für Fußball, Hockey, Tennis und Leichtathletik. Den Kanuten des MTV stand 1924 ein Bootsschuppen an der Isar in Hinterbrühl zur Verfügung, 1931 bezogen sie das Bootshaus Zentralländstraße 12 (1985/1986). Der MTV-Sportpark Werdenfelsstraße liegt auf einer großen Freifläche östlich des Waldfriedhofs. Wie an der Häberlstraße kam der MTV hier 1921 in den Besitz einer ehemals kommunalen Freifläche. Es entstanden ab 1927 ein Stadion und Sportplätze (1927-1938, 1960/1968), Vereinsgebäude (1930/1941) mit Garderoben und Sanitärräumen, eine Tennishalle (1977), die Mehrzweckhalle (2002) und moderne Außenanlagen (2025-). Der MTV erhielt 1972 im Leistungszentrum an der Regattastrecke in Oberschleißheim eine Trainingshalle, Bootshallen sowie ein Vereinsheim als vereinseigenes *Zentrum für Rennkanusport*. Die nachfolgenden Grafiken zeigen die Lage und Entwicklung der Sportstätten.



## Ehemalige und bestehende Sportstätten des MTV München von 1879

- 1 Turnanstalt Am Graben, Sonnenstraße 9 (1879-1883)
- 2 Waldsommerspielplatz, Gräfelfing Liebigstraße/Regerstraße (1895-1949)
- 3 Turnhalle und Vereinsheim Häberlstraße 11b (Altbau 1886-1907, Neubau 1907/1908)
- 4 Fußballplatz, Marbachstraße (1910-1924)
- 5 Bootsschuppen, Hinterbrühl (1924)
- 6 Bootshaus, Zentralländstraße 6 (1927)
- 7 Sportplatz Werdenfelsstraße (1927-1938, 1960/1968), Tennishalle (1977), Mehrzweckhalle (2002), Außenanlagen (2025-)
- 8 Zentrum für Rennkanusport, Regattastrecke Oberschleißheim (1972)
- 9 Kanuzentrum Thalkirchen, Zentralländstraße 12 (1931, 1986)



Turnanstalt Am Graben, Sonnenstraße 9 Theresienwiese Waldsommerspielplatz, Gräfelfing		1879-1883
Alte Turnhalle, Häberlstraße 11b Kneiphaus, Häberlstraße Neubau Kneiphaus Wohnhaus, Häberlstraße 11 Neubau Turnhalle, Häberlstraße 11b		1895-1949 1886-1907 1886-1894 1894 1896-1999 1907/1908
Fußballplatz, Marbachstraße Bootsschuppen, Hinterbrühl Bootshaus, Zentralländstraße 6		1910-1924 1924 1927
Jugendturnspiel- und Sportplatz an der Werdenfelsstraße Unterkunftshaus und Stadion am Franz-Paul-Lang-Platz		1927-1938
Bootshaus, Zentralländstraße 12		1930/1941
Hockeyplatz, Tennisplatz, Clubhaus an der Werdenfelsstraße Zentrum für Rennkanusport, Regattastrecke Oberschleißheim		1931 1960/1968
Tennishalle Werdenfelsstraße Kanuzentrum Thalkirchen		1972
Fechtleistungszentrum Häberlstraße Mehrzweckhalle Werdenfelsstraße		1977 1985/1986
Betonsanierung Häberlstraße Außenanlagen Werdenfelsstraße		1989 2002 2018-2021 2025